



GOBIERNO *de*
GUATEMALA



INSTITUTO NACIONAL DE ESTADÍSTICA
GUATEMALA

PLAN OPERATIVO MULTIANUAL

-POM- 2024-2028

Guatemala, julio 2023

INDICE

PRESENTACIÓN	3
ORGANIZACIÓN DEL INE	4
CAPÍTULO 1 MARCO ESTRATÉGICO	6
1.1 MISIÓN, VISIÓN, VALORES Y PRINCIPIOS ÉTICOS	7
1.2 OBJETIVOS INSTITUCIONALES	9
1.3 ESTRUCTURA ORGANIZACIONAL	10
1.4 FUNCIONES	11
CAPÍTULO 2 PRODUCCIÓN MULTIANUAL	13
2.1 VINCULACIÓN INSTITUCIONAL	14
2.2 RESULTADOS, PRODUCTOS, METAS Y COSTOS MULTIANUALES	18
2.2.1 PRODUCTOS, METAS Y COSTO MULTIANUAL	18
2.2.2 PRODUCTOS, SUBPRODUCTOS, METAS Y COSTO MULTIANUAL	19
2.3 SEGUIMIENTO A NIVEL MULTIANUAL	22
ANEXOS	
FICHAS POR INDICADOR	24

PRESENTACIÓN

En el Plan Operativo Multianual -POM-, se refleja la producción estadística del Instituto Nacional de Estadística -INE- para el quinquenio 2024-2028, el cual operativiza lo planificado dentro del Plan Estratégico Institucional, lo que permite articular de manera congruente el quehacer institucional para dar cumplimiento a lo que contempla el mandato legal que lo rige, Decreto Ley 3-85, con el propósito fundamental de orientar permanentemente las actividades institucionales durante ese período.

Este instrumento se elaboró de acuerdo con las directrices y lineamientos dictados por la Secretaría de Planificación y Programación de la Presidencia -Segeplán-, formulado bajo el marco del enfoque de la Gestión por Resultados -GpR- en la Administración Pública.

ORGANIZACIÓN DEL INE

JUNTA DIRECTIVA DEL INE

Representante Ministerio de Economía

Janio Moacyr Rosales Alegría

Titular

Francisca de Jesús Cárdenas Morán

Suplente

Representante Ministerio de Finanzas Públicas

Edwin Oswaldo Martínez Cameros

Titular

José Hugo Valle Alegría

Suplente

**Representante Ministerio de Agricultura, Ganadería y
Alimentación**

Edgar René De León Moreno

Titular

César Vinicio Arreaga Morales

Suplente

Representante Ministerio de Energía y Minas

Alberto Pimentel Mata

Titular

Oscar Rafael Pérez Ramírez

Suplente

Representante de SEGEPLAN

Luz Keila Virginia Gramajo Vílchez

Titular

Manuel Augusto Alonzo Araujo

Suplente

Representante Banco de Guatemala

Álvaro González Ricci

Titular

José Alfredo Blanco Valdés

Suplente

Representante USAC

Sindy Massiel Godínez Bautista

Titular

José Lara Samayoa

Suplente

Representante Universidades Privadas

Miguel Ángel Franco de León

Titular

Oscar Leonel Herrera Velásquez

Suplente

Representante CACIF

Hugo Leonel Maul Rivas

Titular

Ricardo Antonio Rodríguez Martínez

Suplente

Representante Instituto Nacional de Estadística

Brenda Izabel Miranda Consuegra

Secretaria

Gerente



DIRECTORIO EJECUTIVO

Dirección Superior

Gerencia	Inga. Brenda Izabel Miranda Consuegra
Auditoría Interna	Lic. Emilio Enrique Noguera Cardona
Planificación	Licda. Ana Verónica García Juárez
Asesoría Jurídica	Licda. Nely Lorena Alfaro González
Comunicación y Difusión	Lic. Francisco Balzarad Álvarez Urraca
Unidad de Género	Vacante

Subgerencia

Subgerencia Técnica	Lic. Hugo Allan García Monterrosa
Subgerencia Administrativa y Financiera	Lic. Marco Antonio Mejía Villatoro

Direcciones

Dirección de Censos y Encuestas	Lic. Mario Ernesto Anzueto García
Dirección de Índices y Estadísticas Continuas	Lic. Werner Santos Salguero García
Dirección de Precios e Índices de Referencia	Ing. Pablo Andrés Aldana Véliz
Dirección Administrativa	Licda. Sofia Alejandra Orozco Mérida
Dirección Financiera	Lic. Edgar Octavio Mansilla Carias a.i
Dirección de Informática	Vacante



GOBIERNO *de*
GUATEMALA



INSTITUTO NACIONAL DE ESTADÍSTICA
GUATEMALA

Capítulo 1

MARCO
ESTRATÉGICO

CAPÍTULO 1

MARCO ESTRATÉGICO

1.1 MISIÓN, VISIÓN, VALORES Y PRINCIPIOS ÉTICOS

MISIÓN

Somos una institución técnica, rectora del Sistema Estadístico Nacional, que recopila, analiza, produce y difunde estadísticas oficiales, que coadyuven a la toma de decisiones en función de mejorar la calidad de vida para todos los guatemaltecos.

VISIÓN

Ser una institución técnica innovadora y moderna, reconocida nacional e internacionalmente por la confiabilidad, oportunidad, transparencia y eficiencia de la información estadística que recopila, analiza, produce y difunde.

VALORES

- **CALIDAD:**
Generar productos y servicios estadísticos de excelencia que cumplan con las necesidades de los usuarios.
- **HONESTIDAD:**
Actuar con veracidad y transparencia en el desempeño de sus funciones.
- **LEALTAD:**
Actuar con respeto y compromiso a los principios y objetivos institucionales.
- **RESPONSABILIDAD:**
Garantizar el cumplimiento adecuado de sus funciones oportunamente.
- **TRABAJO EN EQUIPO:**
Trabajar de manera coordinada y armonizada, con el fin de alcanzar los objetivos institucionales.



PRINCIPIOS ÉTICOS

- **INTEGRIDAD:**
Actuar con decoro, consistencia y respeto, generando un ambiente de transparencia y confiabilidad, sujeta a las directrices establecidas en las políticas, leyes, normas y procedimientos internos y externos que rigen al Instituto.

- **JUSTICIA:**
Obrar y trabajar respetando siempre la verdad y dignidad, dando a cada persona lo que le corresponde, con igualdad de oportunidades sin ninguna distinción ni discriminación, abarcando la interculturalidad que caracteriza al país.

- **EQUIDAD:**
Brindar un trato justo e imparcial hacia los compañeros de trabajo y demás personas; asimismo, actuar con generosidad, sensibilidad y solidaridad.

- **LIBERTAD:**
Posibilidad de ser agentes de su propio desarrollo laboral, respetando a sus compañeros de trabajo y demás personal; haciéndose responsable su forma de actuar dentro de una sociedad.

- **LIDERAZGO:**
Ejercer influencia positiva, dentro de su equipo, para trabajar de forma entusiasta e innovadora por un objetivo en común.



1.2 OBJETIVOS INSTITUCIONALES

OBJETIVO GENERAL

Generar información estadística oficial a nivel nacional, oportuna para la toma de decisiones en la formulación de políticas públicas, programas y proyectos que beneficien a la sociedad guatemalteca.

OBJETIVOS ESPECÍFICOS

- **Entregar los productos programados en tiempo y calidad según lo proyectado en el PEI**, esto a través de la aplicación de mejores prácticas, metodologías internacionales y estandarización de los procesos e implementación de tecnología de vanguardia.
- **Consolidar el Sistema Estadístico Nacional**, mediante la formulación de las propuestas de la Política Nacional y el Plan Estadístico Nacional.
- **Fortalecer la capacidad de gestión del INE**, por medio de la adecuada asignación de recursos financieros, humanos, tecnológicos e implementación de controles internos que garanticen la ejecución presupuestaria de la institución según lo planificado.
- **Comunicar y difundir las estadísticas oficiales de manera eficiente y oportuna**, para apoyar la toma de decisiones a nivel público-privado.
- **Contribuir a la transparencia de la gestión pública y la rendición de cuentas**, a través del seguimiento en la actualización y sistematización de los procesos institucionales.

1.3 ESTRUCTURA ORGANIZACIONAL

Para el cumplimiento de las funciones, el INE cuenta con la siguiente estructura:

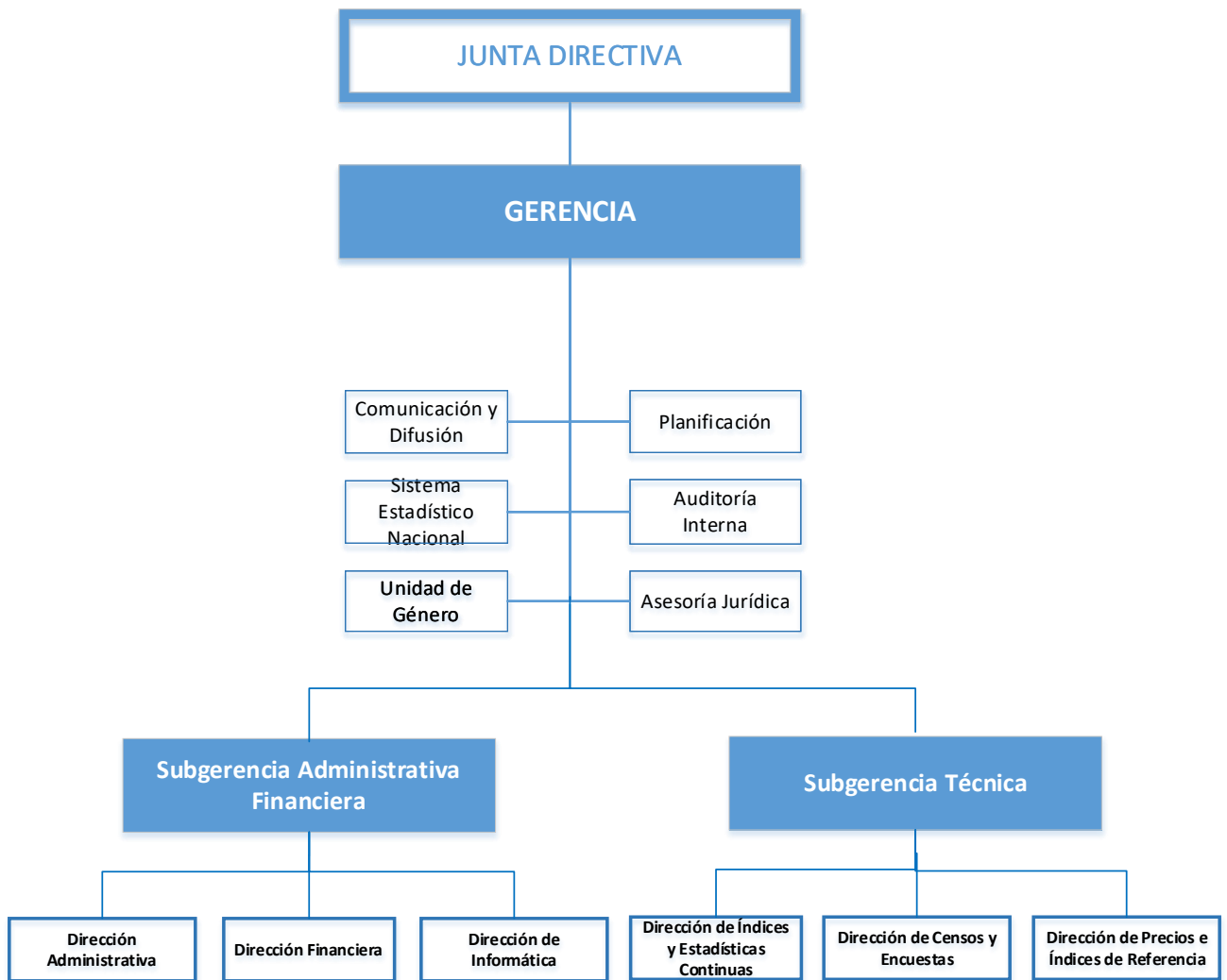

Reglamento Orgánico Interno del INE
 - Dictamen de la ONSEC No. DPR/2018/-10
 - Resolución de JD INE No. 15-22-2019



1.4 FUNCIONES DEL INSTITUTO NACIONAL DE ESTADÍSTICA¹

- Investigar y definir las necesidades de información estadística que requieran las distintas actividades del país.
- Supervisar, coordinar y evaluar las operaciones de investigación, recolección, formación, análisis y divulgación que lleve a cabo el Sistema Estadístico Nacional -SEN-.
- Ejercer jurisdicción técnica en materia de estadística sobre las entidades y dependencias que integran el Sistema Estadístico Nacional, las cuales, en lo administrativo, estarán sujetas exclusivamente a la jurisdicción que les corresponde.
- Promover y ejecutar programas de capacitación de personal y asistencia técnica en materia estadística y otras actividades que contribuyan al cumplimiento de sus finalidades.
- Promover, organizar, dirigir y ejecutar por sí mismo o en coordinación con otras entidades colaboradoras investigaciones o encuestas generales y especiales de carácter estadístico nacional o en cumplimiento de convenios internacionales.
- Recolectar, elaborar y publicar las estadísticas oficiales, salvo las expresamente asignadas a otras entidades o dependencias.
- Establecer y mantener actualizado un inventario de las series estadísticas, producidas por las entidades o dependencias integrantes del Sistema Estadístico Nacional.
- Actuar como órgano central de información y de distribución de datos estadísticos oficiales, tanto en el ámbito nacional como internacional, salvo aquellos que expresamente estén a cargo de otras entidades o dependencias integrantes del Sistema Estadístico Nacional.
- Promover y supervisar la aplicación uniforme de métodos, procedimientos, definiciones, clasificaciones y normas técnicas, para la ejecución de los programas estadísticos.

¹ Decreto Ley No. 3-85, Artículo 3.



- Establecer y mantener un registro centralizado de cuestionarios, formularios, instructivos y otros documentos autorizados y utilizados por las entidades y dependencias del Sistema Estadístico Nacional, para la obtención de información estadística, entre otras.
- Establecer y mantener un registro de los lugares poblados de la República, con sus categorías administrativas y características más sobresalientes.
- Participar en reuniones, seminarios, congresos, conferencias o cualesquiera otros eventos de similar naturaleza, nacionales o internacionales, relacionados con la materia estadística.
- Tener acceso a todos los registros estadísticos de entidades y dependencias públicas, para estudiar su funcionamiento, comprobar la veracidad de las informaciones estadísticas que le proporcionan y obtener los datos pertinentes para el cumplimiento de su función.
- Prestar servicios remunerados de asistencia técnica, investigación y otros relacionados con sus finalidades a personas particulares y las demás funciones que le correspondan de acuerdo a su naturaleza y finalidades.





GOBIERNO *de*
GUATEMALA



INSTITUTO NACIONAL DE ESTADÍSTICA
GUATEMALA

Capítulo 2

PROGRAMACIÓN MULTIANUAL



2.1 VINCULACIÓN INSTITUCIONAL

Vinculación Institucional								Resultados Institucional			
Eje K'atun	ODS	Prioridad Nacional de Desarrollo - PND	Meta Estratégica de Desarrollo - MED-	Metas	Políticas públicas asociadas	Sector	Aporte del INE	Descripción Resultado	Inmediato	Intermedio	Final
Bienestar para la gente	1. Fin de la pobreza, 2. Hambre cero, 10. Reducción de las desigualdades,	Reducción de la pobreza y protección social	Meta 10.2: Para 2030, potenciar y promover la inclusión social, económica y política de todas las personas, independientemente de su edad, sexo, discapacidad, raza, etnia, origen, religión o situación económica u otra condición	Meta 01.4: En 2030 asegurar que todos los hombres y mujeres, en particular los pobres y los vulnerables, tengan iguales derechos a los recursos económicos, así como el acceso a los servicios	Política de Desarrollo Social y Población Política Nacional de Desarrollo	Social	El aporte del INE por medio de las Estadísticas Vitales, Encuesta Nacional de Condiciones de Vida (ENCOVI) y la Encuesta Nacional de Ingresos y Gastos de los Hogares (ENIGH) aportando la nueva canasta de alimentos, entre otros. Y la participación en las mesas de trabajo de los ODS promovidos por SEGEPLAN por medio OCSE Salud y Género-Pueblos.	Generar información estadística oficial a nivel nacional, oportuna para la toma de decisiones en la formulación de políticas públicas, programas y proyectos que beneficien a la sociedad guatemalteca	•Para el año 2024 se mantendrá la actualización del 22% de la Producción de las Estadísticas Continuas, Índices, Indicadores Económicos y Precios de Referencia. •En el año 2024, se ha conformado un 50% de los inventarios de las operaciones estadísticas, en el repositorio de información en el portal web del INE.	•Para el año 2025, se pondrá a disposición el 43% de la generación de encuestas nacionales de acuerdo con la programación. •Para el año 2027, se pondrá a disposición el 93% de avance de los Censos Nacionales de acuerdo a lo programado. •Para el año 2027, se ha alcanzado un 92% de los procesos de consolidación del Sistema Estadístico Nacional. •Para el año 2027, se tiene el 82% de los procesos de fortalecimiento de las capacidades de gestión del INE.	Al año 2028 se ha generado el 100% de la producción estadística programada dentro del periodo 2024 al 2028, que coadyuve para la formulación de políticas públicas, programas y proyectos que beneficien a la sociedad guatemalteca.
Bienestar para la gente	3. Salud y bienestar, 5. Igualdad de género, 10. Reducción de las desigualdades,	Acceso a servicios de salud	Meta 03.8: Lograr la cobertura sanitaria universal, en particular la protección contra los riesgos financieros, el acceso a servicios de salud esenciales de calidad y el acceso a medicamentos y vacunas seguros, eficaces, asequibles y de calidad para todos.	Meta E2P3M3: Para el año 2032, reducir la tasa de mortalidad en la niñez en treinta puntos. Meta E2P4M1: Reducir la carga de las principales enfermedades infecciosas, parasitarias y las crónico-degenerativas, con base en los datos institucionalizados y homologados del sector salud.	Política Nacional de Desarrollo, Política Pública Desarrollo Integral de la Primera Infancia	Social	El aporte del INE por medio de las Estadísticas Vitales, Encuesta Nacional de Ingresos y Gastos de los Hogares (ENIGH) . Y la participación en las mesas de trabajo de los ODS promovidos por SEGEPLAN por medio OCSE Salud y Género y Pueblos.				
Bienestar para la gente	3. Salud y bienestar, 5. Igualdad de género, 10. Reducción de las desigualdades,	Acceso a servicios de salud	Meta 03.8: Lograr la cobertura sanitaria universal, en particular la protección contra los riesgos financieros, el acceso a servicios de salud esenciales de calidad y el acceso a medicamentos y vacunas seguros, eficaces, asequibles y de calidad para todos.	Meta E2P5M1a: Alcanzar, en 2025, una tasa global de fecundidad de 2 hijos por mujer, para contribuir al mejoramiento de su salud y de la de su familia	Política de Desarrollo Social y Población. Política Nacional de Comadronas de los cuatro pueblos de Guatemala: Maya, Garífuna, Xinka y Mestizo	Social	El aporte del INE por medio de las Estadísticas Hospitalarias (Privadas) y la Encuesta Nacional de Ingresos y Gastos de los Hogares (ENIGH). Participación en las mesas de trabajo de los ODS promovidos por SEGEPLAN por medio OCSE Salud.				



Eje K'atun	ODS	Prioridad Nacional de Desarrollo - PND	Meta Estratégica de Desarrollo - MED-	Metas	Políticas públicas asociadas	Sector	Aporte del INE	Descripción Resultado	Inmediato	Intermedio	Final
Recursos naturales hoy y para el futuro	6. Energía asequible y no contaminante 12. Producción y consumo responsables	Acceso al agua y gestión de los recursos naturales	Meta 12.2: Para 2030, lograr la ordenación sostenible y el uso eficiente de los recursos naturales	Meta 12.2: Para 2030, lograr la ordenación sostenible y el uso eficiente de los recursos naturales		Ambiental Económico	El aporte del INE por medio de las Estadísticas Ambientales y la Encuesta Nacional de Condiciones de Vida (ENCOVI). Participación en las mesas de trabajo de los ODS promovidos por SEGEPLAN por medio OCSE Ambiental.	Generar información estadística oficial a nivel nacional, oportuna para la toma de decisiones en la formulación de políticas públicas, programas y proyectos que beneficien a la sociedad guatemalteca	<ul style="list-style-type: none"> *Para el año 2024 se mantendrá la actualización del 22% de la Producción de las Estadísticas Continuas, Índices, Indicadores Económicos y Precios de Referencia. *En el año 2024, se ha conformado un 50% de los inventarios de las operaciones estadísticas, en el repositorio de información en el portal web del INE. 	<ul style="list-style-type: none"> *Para el año 2025, se pondrá a disposición el 43% de la generación de encuestas nacionales de acuerdo con la programación. *Para el año 2027, se pondrá a disposición el 93% de avance de los Censos Nacionales de acuerdo a lo programado. *Para el año 2027, se ha alcanzado un 92% de los procesos de consolidación del Sistema Estadístico Nacional. *Para el año 2027, se tiene el 82% de los procesos de fortalecimiento de las capacidades de gestión del INE. 	Al año 2028 se ha generado el 100% de la producción estadística programada dentro del periodo 2024 al 2028, que coadyuve para la toma de decisiones en la formulación de políticas públicas, programas y proyectos que beneficien a la sociedad guatemalteca.
Recursos naturales hoy y para el futuro	13. Acciones por el clima, 15. Vida de ecosistemas terrestres	Disponibilidad y acceso al agua y gestión de los recursos naturales	Meta 12.2: Para 2030, lograr la ordenación sostenible y el uso eficiente de los recursos naturales	Meta E4P3M3a Al menos 10,000 millones de m3 de agua están siendo almacenados por medio de lagunetas y embalses.		Ambiental	El aporte del INE por medio de las Estadísticas Ambientales . Participación en las mesas de trabajo de los ODS promovidos por SEGEPLAN por medio OCSE Ambiental y el apoyo a CONRED.	que beneficien a la sociedad guatemalteca	<ul style="list-style-type: none"> *En el año 2024, se ha conformado un 50% de los inventarios de las operaciones estadísticas, en el repositorio de información en el portal web del INE. 	<ul style="list-style-type: none"> *Para el año 2027, se ha alcanzado un 92% de los procesos de consolidación del Sistema Estadístico Nacional. *Para el año 2027, se tiene el 82% de los procesos de fortalecimiento de las capacidades de gestión del INE. 	Al año 2028 se ha generado el 100% de la producción estadística programada dentro del periodo 2024 al 2028, que coadyuve para la toma de decisiones en la formulación de políticas públicas, programas y proyectos que beneficien a la sociedad guatemalteca.
Riqueza para todas y todos	8. Trabajo decente y crecimiento económico, 10. Reducción de las desigualdades	Empleo e inversión	Meta E3P1M1: En 2032, el crecimiento del PIB real ha sido paulatino y sostenido, hasta alcanzar una tasa no menor del 5.4%: a) Rango entre 3.4 y 4.4% en el quinquenio 2015-2020 b) Rango entre 4.4 y 5.4% en el quinquenio 2021-2025. c) No menor del 5.4% en los siguientes años, hasta llegar a 2032.	Meta 08.2: Lograr niveles más elevados de productividad económica mediante la diversificación, la modernización tecnológica y la innovación, entre otras cosas centrando la atención en sectores de mayor valor añadido y uso intensivo de mano de obra		Económico	Aporte del INE mediante la Encuesta Nacional de Condiciones de Vida (ENCOVI), Encuesta Nacional de Empleo e Ingresos (ENEI) y la Encuesta Nacional de Ingresos y Gastos de los Hogares (ENIGH).				



Eje K'atun	ODS	Prioridad Nacional de Desarrollo - PND	Meta Estratégica de Desarrollo - MED-	Metas	Políticas públicas asociadas	Sector	Aporte del INE	Descripción Resultado	Inmediato	Intermedio	Final
Riqueza para todas y todos	8. Trabajo decente y crecimiento económico, 10. Reducción de las desigualdades	Empleo e inversión	Meta: E3P4M1 Se ha reducido la precariedad laboral mediante la generación de empleos decentes y de calidad.	Meta 10.1: Para 2030, lograr progresivamente y mantener el crecimiento de los ingresos del 40% más pobre de la población a una tasa superior a la media nacional		Económico	Aporte del INE mediante la Encuesta Nacional de Empleo e Ingresos (ENEI) y Encuesta Nacional de Condiciones de Vida (ENCOVI)	Generar información estadística oficial a nivel nacional, oportuna para la toma de decisiones en la formulación de políticas públicas, programas y proyectos que beneficien a la sociedad guatemalteca	<ul style="list-style-type: none"> •Para el año 2024 se mantendrá la actualización del 22% de la Producción de las Estadísticas Continuas, Índices, Indicadores Económicos y Precios de Referencia. •En el año 2024, se ha conformado un 50% de los inventarios de las operaciones estadísticas, en el repositorio de información en el portal web del INE. 	<ul style="list-style-type: none"> •Para el año 2025, se pondrá a disposición el 43% de la generación de encuestas nacionales de acuerdo con la programación. •Para el año 2027, se pondrá a disposición el 93% de avance de los Censos Nacionales de acuerdo a lo programado. •Para el año 2027, se ha alcanzado un 92% de los procesos de consolidación del Sistema Estadístico Nacional. •Para el año 2027, se tiene el 82% de los procesos de fortalecimiento de las capacidades de gestión del INE. 	Al año 2028 se ha generado el 100% de la producción estadística programada dentro del periodo 2024 al 2028, que coadyuve para la toma de decisiones en la formulación de políticas públicas, programas y proyectos que beneficien a la sociedad guatemalteca.
Riqueza para todas y todos	8. Trabajo decente y crecimiento económico, 10. Reducción de las desigualdades	Empleo e inversión	Meta E3P1M1: En 2032, el crecimiento del PIB real ha sido paulatino y sostenido, hasta alcanzar una tasa no menor del 5.4%: a) Rango entre 3.4 y 4.4% en el quinquenio 2015-2020 b) Rango entre 4.4 y 5.4% en el quinquenio 2021-2025. c) No menor del 5.4% en los siguientes años, hasta llegar a 2032.	E3P4M5 d) Eliminación del porcentaje de trabajadores que viven en pobreza extrema.		Económico	Aporte del INE mediante la Encuesta Nacional de Condiciones de Vida (ENCOVI) y Encuesta Nacional de Empleo e Ingresos (ENEI).	Generar información estadística oficial a nivel nacional, oportuna para la toma de decisiones en la formulación de políticas públicas, programas y proyectos que beneficien a la sociedad guatemalteca	<ul style="list-style-type: none"> •En el año 2024, se ha conformado un 50% de los inventarios de las operaciones estadísticas, en el repositorio de información en el portal web del INE. 	<ul style="list-style-type: none"> •Para el año 2027, se ha alcanzado un 92% de los procesos de consolidación del Sistema Estadístico Nacional. •Para el año 2027, se tiene el 82% de los procesos de fortalecimiento de las capacidades de gestión del INE. 	Al año 2028 se ha generado el 100% de la producción estadística programada dentro del periodo 2024 al 2028, que coadyuve para la toma de decisiones en la formulación de políticas públicas, programas y proyectos que beneficien a la sociedad guatemalteca.
Bienestar para la gente	2. Hambre cero, 10. Reducción de las desigualdades	Seguridad alimentaria y nutricional	Meta E2P2M1: Para el año 2032, reducir en no menos de 25 puntos porcentuales la desnutrición crónica en niños menores de cinco años, con énfasis en los niños y niñas de los pueblos maya, xinka y garifuna, y del área rural.	Meta E2P2M1: Para el año 2032, reducir en no menos de 25 puntos porcentuales la desnutrición crónica en niños menores de cinco años, con énfasis en los niños y niñas de los pueblos maya, xinka y garifuna, y del área rural. Meta E4P6M1: Asegurar la disponibilidad de tierras con capacidad de uso para la producción de granos básicos que garanticen la seguridad alimentaria.		Social	Aporte del INE mediante la Encuesta Nacional de Condiciones de Vida (ENCOVI) y el módulo de seguridad alimentaria ELCSA. Y la Encuesta Nacional de Ingresos y Gastos de los Hogares (ENIGH), y la nueva canasta básica.				

Eje K'atun	ODS	Prioridad Nacional de Desarrollo - PND	Meta Estratégica de Desarrollo - MED-	Metas	Políticas públicas asociadas	Sector	Aporte del INE	Descripción Resultado	Inmediato	Intermedio	Final
Estado garante de los derechos humanos y conductor del desarrollo	10. Reducción de las desigualdades, 16. Paz, justicia e instituciones sólidas	Fortalecimiento institucional, seguridad y justicia	Meta 16.6: Crear instituciones eficaces, responsables y transparentes a todos los niveles	Meta E5P1M1. En 2032, la estructura y funciones de las instituciones públicas han sido reformadas para responder de manera competente, especializada, ordenada y moderna a los desafíos del desarrollo.	Política Nacional de Desarrollo, Política de Desarrollo Social y Población,	Político-Institucional	Aporte del INE mediante la información de los Registros Administrativos de información sobre los temas de Seguridad y Justicia. Generación de Precios de Referencia y Proyecto ENPEVI (Encuesta Nacional de Percepción y Victimización)	Generar información estadística oficial a nivel nacional, oportuna para la toma de decisiones en la formulación de políticas públicas, programas y proyectos que benefician a la sociedad guatemalteca	<ul style="list-style-type: none"> •Para el año 2024 se mantendrá la actualización del 22% de la Producción de las Estadísticas Continuas, Índices, Indicadores Económicos y Precios de Referencia. •En el año 2024, se ha conformado un 50% de los inventarios de las operaciones estadísticas, en el repositorio de información en el portal web del INE. 	<ul style="list-style-type: none"> •Para el año 2025, se pondrá a disposición el 43% de la generación de encuestas nacionales de acuerdo con la programación. •Para el año 2027, se pondrá a disposición el 93% de avance de los Censos Nacionales de acuerdo a lo programado. •Para el año 2027, se ha alcanzado un 92% de los procesos de consolidación del Sistema Estadístico Nacional. •Para el año 2027, se tiene el 82% de los procesos de fortalecimiento de las capacidades de gestión del INE. 	Al año 2028 se ha generado el 100% de la producción estadística programada dentro del periodo 2024 al 2028, que coadyuve en la toma de decisiones en la formulación de políticas públicas, programas y proyectos que benefician a la sociedad guatemalteca.
					Política Nacional de Promoción y Desarrollo Integral de las Mujeres y Plan de Equidad de Oportunidades 2008-2023 Ley Contra el Femicidio y otras Formas de Violencia Contra la Mujer, Decreto No. 22-2008		Aporte de las Estadísticas de Violencia en contra de la Mujer y la Encuesta Nacional de la Calidad y Bienestar de los Hogares (ENCABIH).				
					Política Nacional de Prevención y Combate de la Defraudación y el contrabando aduaneros 2018-2028		Aporte de la Encuesta Nacional de Empleo e Ingresos (ENEI) para establecer información sobre la Pobreza en las zonas fronterizas.				



2.2 RESULTADOS, PRODUCTOS, METAS Y COSTOS MULTIANUAL

2.2.1. Productos, metas y costo multianual

Resultados Institucionales	Producto	Unidad de Medida	2024		2025		2026		2027		2028	
			Meta física	Meta financiera	Meta física	Meta financiera	Meta física	Meta financiera	Meta física	Meta financiera	Meta física	Meta financiera
Sin resultado	Dirección Superior	Documento	55	Q 21,083,308.00	57	Q 21,083,308.00	53	Q 21,083,308.00	54	Q 21,083,308.00	51	Q 21,083,308.00
	Servicios de Comunicación y Divulgación		11		9		9		9		9	
	Servicios administrativos, financieros e informáticos		27		26		15		15		15	
Para el año 2027 se ha incrementado la generación de censos y encuestas disponibles para la población guatemalteca	Servicios de planificación de censos y encuestas	Documento	9	Q 3,041,106.00	6	Q 12,524,004.00	5	Q 12,524,004.00	6	Q 12,524,004.00	3	Q 12,524,004.00
	Servicios de actualización cartográfica	Documento	8	Q 4,332,898.00	4		4		4		5	
	Generación de encuestas nacionales	Documento	7	Q 5,150,000.00	4		4		4		13	
	Generación de censos nacionales	Documento	0		1		1		2		1	
Para el año 2027 se ha incrementado la producción de estadísticas continuas, índices e indicadores económicos disponibles para la población guatemalteca	Estadísticas continuas	Documento	69	Q 37,892,688.00	48	Q 37,892,688.00	48	Q 37,892,688.00	48	Q 37,892,688.00	48	Q 37,892,688.00
	Índices e indicadores económicos	Documento	55		58		58		58		58	
	Precios de Referencia	Documento	7		7		7		7		7	
TOTAL			248	Q 71,500,000.00	220	Q 71,500,000.00	204	Q 71,500,000.00	207	Q 71,500,000.00	210	Q 71,500,000.00

2.2.2. Productos, subproductos, metas y costo multianual

Resultados Institucionales	Producto	Subproducto	Unidad de Medida	2024		2025		2026		2027		2028	
				Meta física	Meta financiera	Meta física	Meta financiera	Meta física	Meta financiera	Meta física	Meta financiera	Meta física	Meta financiera
Sin resultado	Dirección Superior	Dirección Superior	Documento	55	Q 21,083,308.00	57	Q 21,083,308.00	53	Q 21,083,308.00	54	Q 21,083,308.00	51	Q 21,083,308.00
	Servicios de Comunicación y Divulgación	Servicios de Comunicación y Divulgación		11		9		9		9		9	
	Servicios administrativos, financieros e informáticos	Servicios administrativos, financieros e informáticos		27		26		15		15		15	
Para el año 2027 se ha incrementado la generación de censos y encuestas disponibles para la población guatemalteca	Servicios de planificación de censos y encuestas	Servicios de planificación de censos y encuestas	Documento	9	Q 3,041,106.00	6	Q 3,041,106.00	5	Q 3,041,106.00	6	Q 3,041,106.00	3	Q 3,041,106.00
	Servicios de actualización cartográfica	Servicios de actualización cartográfica	Documento	5	Q 4,56,898.00	1	Q 4,56,898.00	1	Q 4,56,898.00	1	Q 4,56,898.00	2	Q 4,56,898.00
		Registro de Lugares Poblados		3	Q 276,000.00	3	Q 276,000.00	3	Q 276,000.00	3	Q 276,000.00	3	Q 276,000.00



Resultados Institucionales	Producto	Subproducto	Unidad de Medida	2024		2025		2026		2027		2028	
				Meta física	Meta financiera	Meta física	Meta financiera	Meta física	Meta financiera	Meta física	Meta financiera	Meta física	Meta financiera
Para el año 2027 se ha incrementado la generación de censos y encuestas disponibles para la población guatemalteca	Generación de encuestas nacionales	Encuesta Nacional de Empleo e Ingresos -ENEI-	Documento	3	Q 5,150,000.00	4	Q 5,150,000.00	4	Q 5,150,000.00	4	Q 5,150,000.00	4	Q 5,150,000.00
		Encuesta Nacional de Ingresos y Gastos en los Hogares -ENIGH-		0		0		0		0		9	
		Encuesta Nacional de Condiciones de Vida ENCOVI		0		0		0		0		0	
		Encuesta Nacional de Empleo e Ingresos Continua -ENEIC-		2		0		0		0		0	
		Encuesta de Calidad de Servicios Públicos Básicos -ENCASBA-		2		0		0		0		0	
	Generación de Censos Nacionales	Censo Económico	0	1	1	2	0						
		De Población y Vivienda	0	0	0	0	1						





Resultados Institucionales	Producto	Subproducto	Unidad de Medida	2024		2025		2026		2027		2028	
				Meta física	Meta financiera	Meta física	Meta financiera	Meta física	Meta financiera	Meta física	Meta financiera	Meta física	Meta financiera
Para el año 2027 se ha incrementado la producción de estadísticas continuas, índices e indicadores económicos disponibles para la población guatemalteca	Estadísticas continuas	Estadísticas Continuas	Documento	45	Q 4,443,264.00	45	Q 37,892,688.00	45	Q 37,892,688.00	45	Q 37,892,688.00	45	Q 37,892,688.00
		Servicios Técnicos Regionales		24	Q 5,549,424.00	3		3		3			
	Índices e indicadores económicos	Índices e indicadores de precios	Documento	55	Q 1,900,000.00	58		58		58			
		Precios de Referencia		7	Q 26,000,000.00	7		7		7			
TOTAL				248	Q71,500,000.00	220	Q71,500,000.00	204	Q71,500,000.00	207	Q71,500,000.00	210	Q71,500,000.00



2.3 SEGUIMIENTO A NIVEL MULTIANUAL

Nombre del indicador	Línea base			Fórmula de cálculo	Magnitud del indicador (meta a alcanzar)									
	Año	Dato absoluto	Dato relativo %		2024		2025		2026		2027		2028	
					Dato absoluto	Dato relativo %	Dato absoluto	Dato relativo %	Dato absoluto	Dato relativo %	Dato absoluto	Dato relativo %	Dato absoluto	Dato relativo %
Dirección Superior	2023	68	100%	(Documentos realizados / programados) *100	55	20.446%	57	20.818%	53	19.703%	54	19.703%	51	19.331%
Servicios de Comunicación y Divulgación	2023	8	100%	(Documentos realizados / programados) *100	11	23.404%	9	19.149%	9	19.149%	9	19.149%	9	19.149%
Servicios administrativos, financieros e informáticos	2023	44	100%	(Documentos realizados / programados) *100	27	27.551%	26	26.531%	15	15.306%	15	15.306%	15	15.306%
Planificación de Censos y Encuestas	2023	21	100%	(Documentos realizados / programados) *100	9	35.484%	6	19.355%	5	16.129%	6	19.355%	3	9.677%
Actualización Cartográfica para Censos y Encuestas	2023	4	100%	(Documentos realizados / programados) *100	5	44.444%	1	11.111%	1	11.111%	1	11.111%	2	22.222%
Registro de Lugares Poblados	2023	3	100%	(Documentos realizados / programados) *100	3	20.00%	3	20.00%	3	20.00%	3	20.00%	3	20.00%
Encuesta Nacional de Empleo e Ingresos -ENEI-	2022	1	100%	(Documentos realizados / programados) *100	3	20.00%	4	20.00%	4	20.00%	4	20.00%	4	20.00%
Encuesta Nacional de Ingresos y Gastos en los Hogares -ENIGH-	2023	7	100%	(Documentos realizados / programados) *100	0	0	0	0	0	0	0	0	9	100.0%

Nombre del indicador	Línea base			Fórmula de cálculo	Magnitud del indicador (meta a alcanzar)									
	Año	Dato absoluto	Dato relativo %		2024		2025		2026		2027		2028	
					Dato absoluto	Dato relativo %	Dato absoluto	Dato relativo %	Dato absoluto	Dato relativo %	Dato absoluto	Dato relativo %	Dato absoluto	Dato relativo %
Encuesta Nacional de Empleo e Ingresos - ENEIC-			100%	(Documentos realizados / programados) *100	2	100.0%	0	0	0	0	0	0	0	0
Encuesta de La Calidad de los Servicios Públicos Básicos -ENCASBA-	2019	1	100%	(Documentos realizados / programados) *100	2	100.0%	0	0	0	0	0	0	0	0
Censo Nacional Económico	1995	1	100%	(Documentos realizados / programados) *100	0	0	1	25.0%	1	25.0%	2	50.0%	0	0
Censo Nacional de Población y Vivienda	2018	1	100%	(Documentos realizados / programados) *100	0	0	0	0	0	0	0	0	1	100.0%
Estadísticas Continuas	2022	61	100%	(Documentos realizados / programados) *100	45	20.00%	45	20.00%	45	20.00%	45	20.00%	45	20.00%
Servicios Técnicos Regionales	2023	32	100%	(Documentos realizados / programados) *100	24	20.00%	3	20.00%	3	20.00%	3	20.00%	3	20.00%
Índices e Indicadores Económicos	2023	35	100%	(Documentos realizados / programados) *100	55	19.164%	58	20.209%	58	20.209%	58	20.209%	58	20.209%
Precios de Referencia	2023	9	100%	(Documentos realizados / programados) *100	7	22.581%	7	19.355%	7	19.355%	7	19.355%	7	19.355%
					248	21.64%	220	20.71%	204	18.94%	207	19.12%	210	19.59%





**GOBIERNO *de*
GUATEMALA**



**INSTITUTO NACIONAL DE ESTADÍSTICA
GUATEMALA**



ANEXOS

FICHA POR INDICADOR
a. SERVICIOS DE PLANIFICACIÓN DE CENSOS Y ENCUESTAS
Ficha del indicador (seguimiento)

Nombre de la institución:	INSTITUTO NACIONAL DE ESTADÍSTICA -INE-
Nombre del Indicador	SERVICIOS DE PLANIFICACIÓN DE CENSOS Y ENCUESTAS
Categoría del Indicador	Producto
Meta de la Política General de Gobierno asociada	No aplica
Objetivo Asociado al Indicador	Generación de Censos y Encuestas
Política Pública Asociada	Desarrollo Económico y Social

Descripción del Indicador	Planificación de Censos y Encuestas
Interpretación	Los rangos de valores del indicador de la Planificación de Censos y Encuestas: se muestran de cero (0) a nueve (9) donde, el 0 indica que no se realizó y el 9 es igual al 100%
Fórmula de cálculo	(Documentos realizados / Documentos programados) *100

Ámbito geográfico	Nacional	Regional	Departamento	Municipio
	x			
Frecuencia de la medición	Mensual	Cuatrimstral	Semestral	Anual
				x

Tendencia del Indicador	2024	2025	2026	2027	2028
Años					
Valor del indicador (en datos absolutos y relativos)	9 (31.03%)	6 (20.69%)	5 (17.24%)	6 (20.69%)	3 (10.34%)

Línea Base	
Año	Meta en datos absolutos
2023	4

Medios de Verificación

Procedencia de los datos	Encuestas Nacionales anteriores
Unidad Responsable	Dirección de Censos y Encuestas
Metodología de Recopilación	Se realizará de acuerdo con la naturaleza de cada encuesta

Plan Operativo Multianual
Producción asociada al cumplimiento de la meta

Productos	Indicadores	Subproductos
Servicios de Planificación de Censo y Encuestas	Servicios de Planificación de Censos y Encuestas	Servicios de Planificación de Censos y Encuestas
Nota Técnica		



b. SERVICIOS DE ACTUALIZACION CARTOGRAFICA

Servicios de Actualización Cartográfica

Ficha del indicador (seguimiento)

Nombre de la institución: INSTITUTO NACIONAL DE ESTADISTICA -INE-	
Nombre del Indicador	SERVICIOS DE ACTUALIZACIÓN CARTOGRÁFICA
Categoría del Indicador	Producto
Meta de la Política General de Gobierno asociada	No aplica
Objetivo Asociado al Indicador	Generación de Censos y Encuestas
Política Pública Asociada	Desarrollo Económico y Social

Descripción del Indicador	Actualización Cartográfica para Censos y Encuestas
Interpretación	Los rangos de valores del indicador: se muestran de cero (0) a cinco (5) donde 0 indica que no se realizó y 5 corresponde al 100%
Fórmula de cálculo	(Documento presentado / Documento programado) *100

Ámbito geográfico	Nacional	Regional	Departamento	Municipio
	x			
Frecuencia de la medición	Mensual	Cuatrimstral	Semestral	Anual
				x

Tendencia del Indicador	2024	2025	2026	2027	2028
Años					
Valor del indicador (en datos absolutos y relativos)	5 (45.45%)	2 (18.18%)	1 (9.09%)	1 (9.09%)	2 (18.18%)

Línea Base	
Año	Meta en datos absolutos
2023	3

Medios de Verificación	
Procedencia de los datos	Bases de datos históricos de los Censos Nacionales del año 1994, 2002, 2018. La digitalización en gabinete con base a imágenes satelitales disponibles en diferentes plataformas gratuitas. Actualizaciones de campo de los sectores seleccionados en la muestra de las diferentes encuestas.
Unidad Responsable	Dirección de Censos y Encuestas
Metodología de Recopilación	En gabinete: posterior al trabajo de campo se digitalizan y digitan los datos actualizados para conformar la geodata base.

Plan Operativo Multianual		
Producción asociada al cumplimiento de la meta		
Productos	Indicadores	Subproductos
Servicios de Actualización Cartográfica	Servicios de Actualización Cartográfica	Servicios de Actualización Cartográfica
Nota técnica		



Registro de Lugares Poblados

Ficha del indicador (seguimiento)					
Nombre de la institución: INSTITUTO NACIONAL DE ESTADÍSTICA -INE-					
Nombre del Indicador	REGISTRO DE LUGARES POBLADOS				
Categoría del Indicador	Producto				
Meta de la Política General de Gobierno asociada	No aplica				
Objetivo Asociado al Indicador	Generación de Censos y Encuestas				
Política Pública Asociada	Desarrollo Económico y Social				
Descripción del Indicador	Registro de Lugares Poblados				
Interpretación	Los rangos de valores del indicador: se muestran de cero (0) a tres (3) donde 0 indica que no se realizó y 3 corresponde al 100%				
Fórmula de cálculo	$(\text{Documentos realizados} / \text{Documentos programados}) * 100$				
Ámbito geográfico	Nacional	Regional	Departamento	Municipio	
	x				
Frecuencia de la medición	Decenal	Quinquenal	Semestral	Anual	
				x	
Tendencia del Indicador	2024	2025	2026	2027	2028
Años					
Valor del indicador (en datos absolutos y relativos)	3 (20%)	3 (20%)	3 (20%)	3 (20%)	3 (20%)
Línea Base					
Año	Meta en datos absolutos				
2023	3				
Medios de Verificación					
Procedencia de los datos	Es producto de la actualización cartográfica del último Censo de Población Vivienda y lo reportado anualmente por las municipalidades.				
Unidad Responsable	Dirección de Censos y Encuestas				
Metodología de Recopilación	El origen de la base es la toponimia de los Censos, el sistema geoestadístico del 2005 y las actualizaciones con base a los acuerdos municipales (certificaciones de actas) según el código municipal				
Plan Operativo Multianual					
Producción asociada al cumplimiento de la meta					
Productos	Indicadores		Subproductos		
Registro de Lugares Poblados	Registro de Lugares Poblados		Registro de Lugares Poblados		
Nota Técnica: Con base a las certificaciones recibidas de las municipalidades según el código municipal y los criterios técnicos establecidos en el INE, se actualiza el registro de lugares poblados anualmente					



c. GENERACIÓN DE ENCUESTAS NACIONALES

Encuesta Nacional de Empleo e Ingresos Continua -ENEIC-

Ficha del indicador (seguimiento)	
-----------------------------------	--

Nombre de la institución: INSTITUTO NACIONAL DE ESTADISTICA -INE-	
Nombre del Indicador	ENCUESTA NACIONAL DE EMPLEO E INGRESOS CONTINUA -ENEIC-
Categoría del Indicador	Producto
Meta de la Política General de Gobierno asociada	No aplica
Objetivo Asociado al Indicador	Generación de Censos y Encuestas
Política Pública Asociada	Desarrollo Económico y Social

Descripción del Indicador	Encuesta Nacional de Empleo e Ingresos Continua -ENEIC-
Interpretación	Los rangos de valores del indicador: se muestran de cero (0) a dos (2) donde 0 indica que no se realizó y 2 corresponde al 100%
Fórmula de cálculo	(Documentos realizados / Documentos programados) *100

Ambito geográfico	Nacional	Regional	Departamento	Municipio
	x			
Frecuencia de la medición	Decenal	Quinquenal	Semestral	Anual
			x	x

Tendencia del Indicador	2024	2025	2026	2027	2028
Valor del indicador (en datos absolutos y relativos)	2 (11.11%)	4 (22.22%)	4 (22.22%)	4 (22.22%)	4 (22.22%)

Línea Base	
Año	Meta en datos absolutos
2023	N/A

Medios de Verificación	
Procedencia de los datos	Con la visita de los hogares se recopila información con el uso de una boleta a través de la entrevista directa, de acuerdo con la muestra seleccionada.
Unidad Responsable	Dirección de Censos y Encuestas
Metodología de Recopilación	El diseño de muestreo propuesto para la encuesta es de tipo probabilístico, con un esquema de muestreo bietápico, estratificado, por conglomerados y replicado. Esquema de rotación de la muestra a partir de la estructuración de cinco paneles de dos viviendas ocupadas cada uno, se propone la rotación de 1/5 de los mismos trimestralmente.

Plan Operativo Multianual		
Producción asociada al cumplimiento de la meta		
Productos	Indicadores	Subproductos
Generación Encuestas Nacionales	Encuesta Nacional de Empleo e Ingresos Continua -ENEIC-	Encuesta Nacional de Empleo e Ingresos Continua -ENEIC-

Nota Técnica: Con la encuesta se obtendrá información estadística periódica sobre la evolución de las condiciones del mercado laboral en Guatemala a nivel urbano departamental y rural nacional, así como información socio demográfica y económica, con el fin de analizar la estructura laboral y ocupacional del país, que permita profundizar en el análisis de las condiciones de vida de los guatemaltecos.



Encuesta de la Calidad de los Servicios Públicos Básicos -ENCASBA-

Ficha del indicador (seguimiento)

Nombre de la institución: INSTITUTO NACIONAL DE ESTADISTICA -INE-	
Nombre del Indicador	ENCUESTA DE SATISFACCIÓN DE LA CALIDAD DE LOS SERVICIOS PÚBLICOS BÁSICOS - ENCASBA -
Categoría del Indicador	Producto
Meta de la Política General de Gobierno asociada	No aplica
Objetivo Asociado al Indicador	Generación de Censos y Encuestas
Política Pública Asociada	Desarrollo Económico y Social

Descripción del Indicador	Encuesta de Satisfacción de los Servicios Públicos Básicos -ENCASBA-
Interpretación	Los rangos de valores del indicador de la ENCASBA se muestran de cero (0) a dos (2) donde 0 indica que no se realizó y 2 corresponde al 100%
Fórmula de cálculo	(Documentos realizados / Documentos programados) *100

Ámbito geográfico	Nacional	Regional	Departamento	Municipio
				x
Frecuencia de la medición	Decenal	Quinquenal	Semestral	Anual
				x

Tendencia del Indicador	2024	2025	2026	2027	2028
Años					
Valor del indicador (en datos absolutos y relativos)	2 (100%)	0	0	0	0

Línea Base	
Año	Meta en datos absolutos
2019	2

Medios de Verificación	
Procedencia de los datos	Con la visita a los hogares se recopila información con el uso de una boleta a través de la entrevista directa, de acuerdo con la muestra.
Unidad Responsable	Dirección de Censos y Encuestas
Metodología de Recopilación	Entrevista cara a cara a través de cuestionario impreso estructurado mediante el cual se recopiló información de residentes de 18 años y más edad de viviendas previamente seleccionadas y ubicadas en el perímetro de la ciudad de Guatemala

Plan Operativo Multianual		
Producción asociada al cumplimiento de la meta		
Productos	Indicadores	Subproductos
Generación Encuestas Nacionales	Encuesta de Satisfacción de los Servicios Públicos Básicos -ENCASBA-	Encuesta de Satisfacción de los Servicios Públicos Básicos -ENCASBA-

Nota Técnica: La ENCASBA se realizó en el marco del Sistema Integrado de Encuestas a Hogares SIEH y su Marco Maestro de Muestra se derivó de la realización del XI Censo de Población y VI de Habitación y su dominio de estudio es el Urbano Metropolitano, su diseño muestral fue probabilístico, estratificado por conglomerados y multietápico.





d. ESTADÍSTICAS CONTINUAS
Estadísticas Continuas

Ficha del indicador (seguimiento)

Nombre de la institución: INSTITUTO NACIONAL DE ESTADISTICA -INE-	
Nombre del Indicador	ESTADÍSTICAS CONTINUAS: Estadísticas Vitales, Hospitalarias, Accidentes de Tránsito, Faltas Judiciales, Hechos Delictivos, Violencia Intrafamiliar, Violencia contra la Mujer, Educación, Bibliotecas y Centros de Documentación, Ambientales, Transportes y Servicios, Gestión Municipal, Comercio Exterior, Agropecuarias y de Migración.
Categoría del Indicador	Producto
Meta de la Política General de Gobierno asociada	No aplica
Objetivo Asociado al Indicador	Estadísticas Continuas
Política Pública Asociada	Desarrollo Económico y Social

Descripción del Indicador	Las estadísticas continuas proveen información estadística e indicadores sociales y ambientales para el Sistema Nacional de Indicadores, como herramienta para formular, monitorear y evaluar las políticas públicas con una base sólida y comparable que permita reflejar los cambios en las brechas de inequidades y desigualdades.
Interpretación	Los rangos de valores del indicador se muestran de cero (0) a cuarenta y cinco (45) donde 0 indica que no se realizó y 45 corresponde al 100%.
Fórmula de cálculo	$(\text{Documentos realizados} / \text{Documentos programados}) * 100$

Ámbito geográfico	Nacional	Regional	Departamento	Municipio
			x	x
Frecuencia de la medición	Decenal	Quinquenal	Semestral	Anual
				x

Tendencia del Indicador	2024	2025	2065	2027	2028
Años					
Valor del indicador (en datos absolutos y relativos)	45 (20%)	45 (20%)	45 (20%)	45 (20%)	45 (20%)

Línea Base	
Año	Meta en datos absolutos
2023	45

Medios de Verificación

Procedencia de los datos	La procedencia de la información se obtiene a través de los registros administrativos estadísticos que realiza el sector público y privado.
Unidad Responsable	Dirección de Índices y Estadísticas Continuas / Departamento de Estadísticas Socioeconómicas y Ambientales.
Metodología de Recopilación	Centralización y recopilación, procesamiento, análisis y validación de base de datos, elaboración de cuadros de salida, aprobación y difusión.

Plan Operativo Multianual

Producción asociada al cumplimiento de la meta

Productos	Indicadores	Subproductos
Producción de Estadísticas e Indicadores	Estadísticas Continuas	Estadísticas Continuas
Nota Técnica		





e. ÍNDICES E INDICADORES ECONÓMICOS
Índices e Indicadores Económicos

Ficha del indicador (seguimiento)	
-----------------------------------	--

Nombre de la institución: INSTITUTO NACIONAL DE ESTADISTICA -INE-	
Nombre del Indicador	ÍNDICES E INDICADORES ECONÓMICOS: Índice de Precio al Consumidor -IPC-, Canasta Básica Alimentaria -CBA- y Canasta Ampliada -CA-, Índice de Precios de Materiales de Construcción -IPMC-, Hoja de Balance de Alimentos -HBA- 2022 y Cambio de base del Índice de Precios al Consumidor -IPC- con desagregación regional y DINESE.
Categoría del Indicador	Producto
Meta de la Política General de Gobierno asociada	No aplica
Objetivo Asociado al Indicador	Índices e Indicadores Económicos
Política Pública Asociada	Desarrollo Económico y Social

Descripción del Indicador	Índice de Precio al Consumidor -IPC-, -IPC- con desagregación regional, Canasta Básica Alimentaria -CBA- y Canasta Ampliada -CA-, Índice de Precios de Materiales de Construcción -IPMC-. La periodicidad de cada indicador es mensual. A excepción de la Hoja de Balance de Alimentos -HBA- 2022 y DINESE, de forma anual.
Interpretación	Los rangos de valores del indicador se muestran de cero (0) a cincuenta y cinco (55) donde cero indica que no se realizó y 55 corresponde al 100%.
Fórmula de cálculo	$(\text{Documentos realizados} / \text{Documentos programados}) * 100$

Ámbito geográfico	Nacional	Regional	Departamento	Municipio
	X			
Frecuencia de la medición	Mensual	Cuatrimestral	Semestral	Anual
	x			

Tendencia del Indicador	2023	2024	2025	2026	2027
Años					
Valor del indicador (en datos absolutos y relativos)	55 (19.2%)	58 (20.2%)	58 (20.2%)	58 (20.2%)	58 (20.2%)

Línea Base	
Año	Meta en datos absolutos
2022	59

Medios de Verificación	
Procedencia de los datos	Información recopilada de fuentes primarias y secundarias investigadas
Unidad Responsable	Dirección de Índices y Estadísticas Continuas / Departamento de Estadísticas de Precios
Metodología de Recopilación	Cotización de precios, recolección de información de fuentes primarias, secundarias, informantes claves, registros, ponderaciones para la realización de promedio ponderados, indexación de precios, promedios simples, proyecciones, estimaciones y cálculos especiales.

Plan Operativo Multianual		
Producción asociada al cumplimiento de la meta		
Productos	Indicadores	Subproductos
Índices e Indicadores Económicos	Índices e Indicadores Económicos	Índices e Indicadores Económicos
Notas Técnicas		



Servicios Técnicos Regionales

Ficha del indicador (seguimiento)					
Nombre de la institución: INSTITUTO NACIONAL DE ESTADISTICA -INE-					
Nombre del Indicador	SERVICIOS TÉCNICOS REGIONALES				
Categoría del Indicador	Producto				
Meta de la Política General de Gobierno asociada	No aplica				
Objetivo Asociado al Indicador	Índices y Estadísticas Continuas				
Política Pública Asociada	Desarrollo Económico				
Descripción del Indicador	Servicios Técnicos Regionales				
Interpretación	Los rangos de valores del indicador: se muestran de cero (0) a veinticuatro (24) donde 0 indica que no se realizó y 24 corresponde al 100%				
Fórmula de cálculo	$(\text{Documentos realizados} / \text{Documentos programados}) * 100$				
Ámbito geográfico	Nacional	Regional	Departamento	Municipio	
	x				
Frecuencia de la medición	Decenal	Quinquenal	Semestral	Anual	
				x	
Tendencia del Indicador	2024	2025	2026	2027	2028
Años					
Valor del indicador (en datos absolutos y relativos)	24 (66.68%)	3 (8.33%)	3(8.33%)	3(8.33%)	3(8.33%)
Línea Base					
Año	Meta en datos absolutos				
2023	32				
Medios de Verificación					
Procedencia de los datos	Recopilación de registros administrativos				
Unidad Responsable	Dirección de Índices y Estadísticas Continuas				
Metodología de Recopilación	Recopilación de registros administrativos				
Plan Operativo Multianual					
Producción asociada al cumplimiento de la meta					
Productos	Indicadores		Subproductos		
Generación Encuestas Nacionales	Servicios Técnicos Regionales		Servicios Técnicos Regionales		
Nota Técnica:					





Ficha del indicador (seguimiento)

Nombre de la institución:		INSTITUTO NACIONAL DE ESTADISTICA -INE-
Nombre del Indicador	PRECIOS DE REFERENCIA	
Categoría del Indicador	Producto	
Meta de la Política General de Gobierno asociada	No aplica	
Objetivo Asociado al Indicador	Producción de Estadísticas e Indicadores	
Política Pública Asociada	Desarrollo Económico	

Descripción del Indicador	Precios de Referencia
Interpretación	Los rangos de valores del indicador se muestran de cero (0) a siete (7) donde 0 indica que no se realizó y 7 corresponde al 100%.
Fórmula de cálculo	$(\text{Documentos realizados} / \text{Documentos programados}) * 100$

Ambito geográfico	Nacional	Regional	Departamento	Municipio
	X			x
Frecuencia de la medición	Mensual	Cuatrimestral	Semestral	Anual
				x

Tendencia del Indicador	2024	2025	2026	2027	2028
Años					
Valor del indicador (en datos absolutos y relativos)	7 (22.6%)	6 (19.4%)	6 (19.4%)	6 (19.4%)	6 (19.4%)

Línea Base	
Año	Meta en datos absolutos
2023	9

Medios de Verificación	
Procedencia de los datos	Ministerios de Estado, entidades descentralizadas, autónomas y encuestas referidas al tema.
Unidad Responsable	Dirección de Precios e Índices de Referencia
Metodología de Recopilación	De acuerdo con requerimiento

Plan Operativo Multianual		
Producción asociada al cumplimiento de la meta		
Productos	Indicadores	Subproductos
Producción de Índices e Indicadores Económicos	Precios de Referencia	Precios de Referencia

Nota Técnica: Para las adquisiciones en la modalidad de subasta electrónica inversa y contrato abierto, según la Ley de Contrataciones del Estado.

